

# ÉTÉ 2017

# SAINT-LÉGER-LA-MONTAGNE

## BULLETIN MUNICIPAL

Cœur copulateur de  
Caloptéryx vierge



*Bernard Dupont*

### COORDONNÉES DE LA MAIRIE

☎ 05 55 39 80 83 📠 05 55 39 81 27

Courriel : [commune.saintlegerlamontagne@wanadoo.fr](mailto:commune.saintlegerlamontagne@wanadoo.fr)

### HORAIRES D'OUVERTURE

	Lundi	Mardi	Mercredi	Jeudi	Vendredi	Samedi
Matin	8h30 - 12h00	8h30 - 12h00	8h30 - 12h00	8h30 - 12h00	Fermé au public	8h30 - 12h00
Après-midi	13h30 - 17h00	Fermé au public	Fermé	13h30 - 17h00	13h30 - 17h00	Fermé

### EN CAS D'URGENCE

Mme Gisèle JOUANNETAUD, maire

☎ 05 55 39 85 19

Mr Cyrille JOUANNETAUD, premier adjoint

☎ 05 55 39 88 36

Mr Jean BAYLE, deuxième adjoint

☎ 05 55 39 84 93

### PERMANENCES

Le matin de 10 h 00 à 12 h 00, sur rendez-vous

# SOMMAIRE

☛	<b>Actualités .....</b>	<b>1</b>
☛	<b>Séances du conseil municipal du 01.02.2017 au 29.05.2017 .....</b>	<b>2</b>
☛	<b>Informations diverses .....</b>	<b>8</b>
♦	Les encombrants .....	8
♦	Les déchetteries .....	9
♦	A.F.R.P.A. (Association en Faveur des Retraités et Personnes Agées) .....	10
♦	Services sociaux .....	10
♦	Service national .....	11
♦	Maladie de Lyme .....	11
♦	Office de tourisme d'Ambazac .....	12
♦	Sécurité routière .....	12
♦	Informations de dernière minute (déchetterie de Bessines) .....	12
♦	Publications de Mr le Préfet et de Mme le Maire .....	12
☛	<b>Le mot des associations.....</b>	<b>13</b>
♦	A.C.C.A.....	13
♦	Anciens écoliers .....	13
♦	Comité des Fêtes .....	13
♦	Gymnastique volontaire.....	13
♦	Lou Amis.....	13
♦	Tonus Vétérans Club .....	14
♦	Nature et Patrimoine .....	14
☛	<b>Le mot de la maison de la Tourbière .....</b>	<b>14</b>
☛	<b>Programme festif .....</b>	<b>16</b>
☛	<b>Etat civil et nouveaux arrivants &amp; .....</b>	<b>17</b>
☛	<b>Tarifs communaux .....</b>	<b>17</b>

Lors de la cérémonie de commémoration du « Cessez le feu en Algérie » le 19 mars

La médaille de La Croix du Combattant a été décernée à Monsieur Jean Bayle, 2<sup>ème</sup> adjoint au maire de notre commune,

*Félicitations*



Les travaux d'agrandissement de l'auberge communale « Les Trois Clochers » ont débuté en juin. Ils vont se poursuivre jusqu'en février 2017. Ils sont financés à hauteur de 67.50 % par l'Europe et l'Etat.

Nous vous remercions de votre compréhension les désagréments occasionnés.



Le séjour des migrants à Saint-Léger-La-Montagne dans le centre de vacances de la S.N.C.F. s'est terminé comme prévu le 15 mai dernier.

Nous pouvons souligner l'élan de solidarité qui s'est créé spontanément de la part de la population et des associations qui sont intervenues dans leur quotidien.

Les réfugiés ont été d'une parfaite correction et ont tenu à nous faire part de leur gratitude, tel que le confirme le mot rédigé par leurs soins :

*« Madame la maire. Au nom de tous mes camarades, je vous remercie pour votre accueil, votre solidarité, et tout ce que vous avez fait pour nous. On vous est très reconnaissant ainsi qu'à Saint-Léger-La-Montagne. Que le bon Dieu vous protège. Merci encore. Ali. »*



## Communication de la Communauté de communes ELAN LIMOUSIN AVENIR NATURE

Les enfants de notre commune, outre le centre de loisirs de La Jonchère, ont désormais la possibilité de se inscrire au centre de loisirs « Les Enfants de la Glayeule » qui propose des journées d'animation, des séjours et des mini-camps sur l'ensemble de l'année.

Toutes les informations sont disponibles en ligne sur :

<https://alshchamboret.jimdo.com>

ou à l'adresse suivante : **ACCUEIL DE LOISIRS  
LES ENFANTS DE LA GLAYEULE  
Mr John Henry PÈRE  
8, rue Meuquet  
87140 CHAMBORET**

**Tél. : 05 55 53 68 79 - Portable : 06 42 67 24 76  
Courriel : chamboretloisirs@cc-agd.com**

## RESTRICTION D'EAU

Nous vous informons que l'arrêté préfectoral portant prescription des mesures de restrictions d'usage de l'eau dans l'ensemble du département de la Haute-Vienne, en date du 26.06.2017 est à disposition en mairie.

## Judo à St-Léger ?

Nous envisageons de mettre en place des cours de judo à St-Léger, dans un premier temps, nous pourrions débuter avec des jeunes de 5 à 15 ans.

Nous avons le professeur...

Ce projet pourrait aboutir, si le nombre de participants est suffisant.

Si vous êtes intéressés, nous vous remercions de bien vouloir contacter la mairie.



# SÉANCES DU CONSEIL MUNICIPAL

## SEANCE DU 01.02.2017

**PRÉSENTS :** Mme JOUANNETAUD Gisèle, Mr JOUANNETAUD Cyrille, Mr BAYLE Jean, Mr PERICAUD Claude, Mr ROUX Christophe, Mr BAYLE Gérard, Mr ROUX Olivier.

**ABSENT (S) EXCUSÉ (S) :** Mr CAILLAUD Roger

**ABSENT (S) NON EXCUSÉ (S) :** Mr BRUNEAU Pascal, Mme MORICHON Mareva,

**CONVOCATION DU CONSEIL :** 27 janvier 2017

**SESSION ORDINAIRE :** ouverte à 20 heures 30

**SECRÉTAIRE :** Mr ROUX olivier a été élu (e) secrétaire

**PRÉSIDENCE :** Mme JOUANNETAUD Gisèle, Maire

**LECTURE DU PROCÈS-VERBAL DU PRÉCÉDENT CONSEIL,** transmis avec la convocation précitée : adopté à l'unanimité.

### I - DEMANDE D'ATTRIBUTION D'UNE SUBVENTION AU COMITE DES FETES POUR LE REPAS DES AINES 2016

Le Conseil Municipal, après délibération,

A l'unanimité,

DECIDE d'attribuer une subvention de 487.50 €.

### II - DÉLIBÉRATION INSTAURANT LE DROIT DE PRÉEMPTION URBAIN DANS UNE COMMUNE DOTÉE D'UNE CARTE COMMUNALE ET DONT L'EPCI N'A PAS COMPÉTENCE POUR L'ÉLABORATION DES DOCUMENTS D'URBANISME

Le Conseil Municipal, après délibération,

A l'unanimité,

DECIDE d'instituer le droit de préemption urbain sur le centre Bourg (section A) selon le plan consultable en mairie.

### III - RÉGULARISATION ADMINISTRATIVE DE L'EMPRISE DE LA VC N° 1 SISE AU MAZEAU

Mme le Maire informe que l'emprise de la VC1, sise au Mazeau, est implantée sur du terrain privé et, qu'en conséquence, il est nécessaire de procéder à la régularisation de cette situation.

Les propriétaires concernés sont :

- Mr TETY Daniel pour les parcelles J 116 et J 120,
- Mr et Mme BOCH Jean-François pour la parcelle J 117,
- Mr MARTIN Didier, pour la parcelle J 115,
- Mr DALMAS Louis et Mme JARDEL Adeline, pour les parcelles J 136 et J 137.

Le Conseil Municipal, après délibération,

A l'unanimité,

DIT qu'il convient de procéder à l'acquisition des terrains susmentionnés, aux fins de régulariser cette emprise,

DECIDE de lancer la division parcellaire,

FIXE le prix d'achat à 0.23 € le m²,

DIT que l'acquisition de ces terrains se fera par acte administratif.

## IV - RESTAURATION DE LA CLOCHE DE ST- PIERRE

Mme le Maire soumet au Conseil Municipal le devis réactualisé, afférent à ladite restauration, que nous a transmis la société BODET 25.01.2017, à savoir 12 636.00 € (HT) au lieu des 12 554.00 € (HT) figurant sur le devis du 18.07.2016, soit une augmentation HT de 82.00 €.

Le Conseil Municipal, après délibération,

A l'unanimité,

DECIDE de retenir le nouveau devis de la société BODET pour la restauration de la cloche et de son battant de l'église de Saint-Pierre, pour un montant HT de 12 554.00 €, soit TTC 15 162.20 €.

## SEANCE DU 08.03.2017

**PRÉSENTS :** Mme JOUANNETAUD Gisèle, Mr JOUANNETAUD Cyrille, Mr BAYLE Jean, Mr PERICAUD Claude, Mr CAILLAUD Roger, Mr BAYLE Gérard.

**REPRÉSENTÉ (S) :** Mme MORICHON Mareva,

**ABSENT (S) EXCUSÉ (S) :** Mr BRUNEAU Pascal, Mme MORICHON Mareva, Mr ROUX Olivier,

**ABSENT (S) NON EXCUSÉ (S) :** Mr ROUX Christophe,

**CONVOCATION DU CONSEIL :** 3 mars 2017

**SESSION ORDINAIRE :** ouverte à 20 heures 30

**SECRÉTAIRE :** Mr JOUANNETAUD Cyrille, 1<sup>er</sup> Adjoint au Maire a été élu secrétaire

**PRÉSIDENCE :** Mr JOUANNETAUD Cyrille, 1<sup>er</sup> Adjoint au Maire

**LECTURE DU PROCÈS-VERBAL DU PRÉCÉDENT CONSEIL,** transmis avec la convocation précitée : adopté à l'unanimité.

### I - APPROBATION DES COMPTES DE GESTION DU BUDGET COMMUNAL ET DU SERVICE DE L'EAU

#### 1<sup>o</sup> Approbation du compte de gestion du budget communal – exercice 2016

Le Conseil Municipal, après délibération,

A l'unanimité,

APPROUVE le compte de gestion du budget communal, établi par le trésorier municipal pour l'exercice 2016. Ce compte de gestion, visé et certifié conforme par l'ordonnateur, n'appelle ni observation ni réserve de sa part sur la tenue des comptes.

#### 2<sup>o</sup> Approbation du compte de gestion du budget du service de l'eau – exercice 2016

Le Conseil Municipal, après délibération,

A l'unanimité,

APPROUVE le compte de gestion du service de l'eau, établi par le trésorier municipal pour l'exercice 2016. Ce compte de gestion, visé et certifié conforme par l'ordonnateur, n'appelle ni observation ni réserve de sa part sur la tenue des comptes.

### II - APPROBATION DES COMPTES ADMINISTRATIFS DU BUDGET COMMUNAL ET DU SERVICE DE L'EAU



# SÉANCES DU CONSEIL MUNICIPAL

## 1° Acceptation du compte administratif du budget communal – exercice 2016

Mr Cyrille JOUANNETAUD, 1<sup>er</sup> adjoint, présente le compte administratif communal de l'exercice 2016 établi par Mme Gisèle JOUANNETAUD, Maire.

### - SECTION DE FONCTIONNEMENT

Dépenses .....	257 937.74 €
Recettes .....	373 582.37 €

**RESULTAT..... 115 644.63 €**

### - SECTION D'INVESTISSEMENT

Dépenses .....	355 993.15 €
Recettes .....	226 739.64 €

**RESULTAT..... - 129 253.51 €**

### - RESTE A REALISER

Dépenses .....	37 393.00 €
Recettes .....	50 970.00 €

**RESULTAT..... 13 577.00 €**

### - BESOIN DE FINANCEMENT ..... 0.00 €

Hors de la présence de Mme La Maire, le Conseil Municipal, après s'être fait présenter le budget primitif et les décisions modificatives de l'exercice considéré,

APPROUVE le compte administratif 2016 de la commune, par 6 voix pour, Mme JOUANNETAUD ne participant pas au vote.

## 2° Acceptation du compte administratif du service de l'eau – exercice 2016

Mr Cyrille JOUANNETAUD, 1<sup>er</sup> adjoint, présente le compte administratif communal de l'exercice 2016 établi par Mme Gisèle JOUANNETAUD, Maire.

### - SECTION DE FONCTIONNEMENT

Dépenses .....	29 003.46 €
Recettes .....	29 341.96 €

**RESULTAT..... 338.50 €**

### - SECTION D'INVESTISSEMENT

Dépenses .....	26 151.69 €
Recettes .....	14 360.31 €

**RESULTAT..... - 11 791.38 €**

### - RESTE A REALISER

Dépenses .....	0.00 €
Recettes .....	0.00 €

### - RESULTAT ..... 0.00 €

### - BESOIN DE FINANCEMENT ..... 0.00 €

Hors de la présence de Mme La Maire, le Conseil Municipal, après s'être fait présenter le budget primitif et les décisions modificatives de l'exercice considéré,

APPROUVE le compte administratif 2016 de la commune, par 6 voix pour, Mme JOUANNETAUD ne participant pas au vote.

## III - AFFECTATION DES RÉSULTATS DU BUDGET COMMUNAL ET DU SERVICE DE L'EAU

### 1° Affectation des résultats du compte administratif du budget communal – exercice 2016

Mme le Maire fait part aux membres du Conseil du projet d'affectation

du résultat du budget communal de l'exercice 2016 :

#### - POUR MEMOIRE

Excédent ou déficit de fonctionnement antérieur reporté ....	0.00 €
Excédent d'investissement antérieur reporté .....	554 340.26 €

### - SOLDE D'EXECUTION DE LA SECTION D'INVESTISSEMENT AU 31.12.2016

Solde d'exécution de l'exercice .....	- 129 253.51 €
Solde d'exécution cumulé .....	425 086.75 €

### - RESTE A REALISER AU 31.12.2016

Recettes d'investissement .....	50 970.00 €
Dépenses d'investissement .....	37 393.00 €

### - SOLDE..... 13 577.00 €

### - BESOIN DE FINANCEMENT DE LA SECTION D'INVESTISSEMENT AU 31.12.2016

Rappel du solde d'exécution cumulé .....	425.086.75 €
Rappel du solde des restes à réaliser .....	13 577.00 €

### - BESOIN DE FINANCEMENT ..... 0.00 €

### - RESULTAT DE FONCTIONNEMENT A AFFECTER

Résultat de l'exercice .....	115 644.63 €
Résultat antérieur .....	0.00 €

### - TOTAL A AFFECTER ..... 115 644.63 €

Le Conseil Municipal, après avoir entendu ce jour, le compte administratif du budget communal de l'exercice 2016, statuant sur l'affectation du résultat cumulé d'exploitation,

DECIDE à l'unanimité de procéder à l'affectation des résultats dudit compte administratif comme suit :

- Couverture du besoin de financement de section d'investissement au crédit du compte 1068 sur le B.P 2017 ..... 0.00 €
- Affectation complémentaire en réserve au crédit du compte 1068 sur le B.P 2017 ..... 115 644.63 €
- Reste sur excédent de fonctionnement à reporter ligne 002 du B.P 2017 ..... 0.00 €
- Reste sur excédent d'investissement à reporter ligne 001 du B.P 017 ..... 425.086.75 €

### 2° Affectation des résultats du compte administratif du service de l'eau – exercice 2016

Mme le Maire fait part aux membres du Conseil du projet d'affectation du résultat du budget du service de l'eau de l'exercice 2016 :

#### - POUR MEMOIRE

Excédent ou déficit de fonctionnement antérieur reporté .....	26 704.06 €
Excédent d'investissement antérieur reporté .....	104 381.77 €

### - SOLDE D'EXECUTION DE LA SECTION D'INVESTISSEMENT AU 31.12.2016

# SÉANCES DU CONSEIL MUNICIPAL

Solde d'exécution de l'exercice..... - 11 791.38 €  
Solde d'exécution cumulé .....92 590.39 €

## - RESTE A REALISER AU 31.12.2016

Recettes d'investissement .....0.00 €  
Dépenses d'investissement .....0.00 €

- SOLDE .....0.00 €

## - BESOIN DE FINANCEMENT DE LA SECTION D'INVESTISSEMENT AU 31.12.2016

Rappel du solde d'exécution cumulé .....92 590.39 €  
Rappel du solde des restes à réaliser .....0.00 €

- BESOIN DE FINANCEMENT .....0.00 €

## - RESULTAT DE FONCTIONNEMENT A AFFECTER

Résultat de l'exercice .....338.50 €  
Résultat antérieur .....26 704.06 €

**TOTAL A AFFECTER.....27 042.56 €**

Le Conseil Municipal, après avoir entendu ce jour, le compte administratif du service de l'eau de l'exercice 2016, statuant sur l'affectation du résultat cumulé d'exploitation,

DECIDE à l'unanimité de procéder à l'affectation des résultats dudit compte administratif comme suit :

- Couverture du besoin de financement de section d'investissement au crédit du compte 1068 sur le B.P 2017..... 0.00 €
- Affectation complémentaire en réserve au crédit du compte 1068 sur le B.P 2017 ..... 0.00 €
- Reste sur excédent de fonctionnement à reporter ligne 002 du B.P 2017 ..... 27 042.56 €
- Reste sur excédent d'investissement à reporter ligne 001 du B.P 2017 ..... 92 590.39 €

## IV - AUTORISATION À MME LE MAIRE POUR SIGNER LA CONVENTION INTERVENANT ENTRE LA SPA ET LA COMMUNE POUR L'ANNÉE 2017

Le Conseil municipal, après délibération,

A l'unanimité,

DECIDE d'adhérer à cet organisme en 2017 (coût 2017 = 338 habitants en 2017 x 0.60 € = 202.80 €)

MANDATE Mr le Maire pour effectuer toutes les démarches nécessaires à cette adhésion.

## IX – QUESTIONS DIVERSES

### 1° Modification des modalités de versement des indemnités de fonctions aux élus

#### 1.1 Indemnités de fonction du Maire - communes de – de 500 habitants

Le Conseil Municipal, après délibération,

A l'unanimité,

DECIDE de fixer le montant des indemnités pour l'exercice effectif des fonctions de Maire suivant l'indice brut terminal de la fonction publique x 17 %

#### 1.2 Indemnités de fonction des adjoints au Maire - communes de – de 500 habitants

Le Conseil Municipal, après délibération,

A l'unanimité,

DECIDE de fixer le montant des indemnités pour l'exercice effectif des fonctions des adjoints au Maire, comme suit :

- indice brut terminal de la fonction publique x 6.6 % pour le 1<sup>er</sup> adjoint
- indice brut terminal de la fonction publique x 3.3 % pour le 2<sup>ème</sup> adjoint.

### 2° Proposition de l'association SINCLETRACKS invitant la commune à souscrire au capital de la SCIC « La ferme des Vignes ».

Le Conseil Municipal, après délibération,

A l'unanimité,

DECIDE d'accorder une aide, sous forme de subvention, à la SCIC « La ferme des Vignes » à hauteur de 100.00 €

### 3° Travaux de voirie 2017

La Conseil Municipal, après concertation,

DECIDE d'effectuer les travaux suivants :

- Malley et Les Combes : revêtement,
- 2 virages entre St-Pierre et Les Monts : revêtement,

### 4° Communauté de communes ELAN : PLUI

La Conseil Municipal, après délibération,

A l'unanimité,

DECIDE de conserver la compétence CARTE COMMUNALE, S'OPPOSE au transfert automatique de compétence en matière de carte communale envers la Communauté de communes ELAN.

### 5° Acceptation du projet PRO afférent à l'agrandissement de l'auberge communale remis par l'agence CLARY<sup>2</sup> ARCHITECTES

Le Conseil Municipal, après délibération,

A l'unanimité,

ACCEPTE le projet PRO relatif à l'agrandissement de l'auberge communale dont le montant HT s'élève à 185 000.00€, soit TTC 222 000.00 €, dont détail ci-dessous :

ESTIMATION DES TRAVAUX	
LIBELLE	MONTANT HT
LOT 01 - TERRASSEMENTS - VRD	7 100.00
LOT 02 - DEMOLITIONS - GROS OEUVRE - RAVALEMENT	42 200.00
LOT 03 - CHARPENTE BOIS	14 200.00
LOT 04 - COUVERTURE - ETANCHEITE	12 200.00
LOT 05 - MENUISERIES EXTERIEURES	15 000.00
LOT 06 - MENUISERIES INTERIEURES	6 600.00
LOT 07 - PLATRERIE - ISOLATION	18 600.00
LOT 08 - ELECTRICITE COURANTS FORTS ET FAIBLES	16 600.00
LOT 09 - PLOMBERIE - SANITAIRE	6 800.00
LOT 10 - CHAUFFAGE	6 200.00
LOT 11 - CARRELAGES - FAÏENCES	28 700.00
LOT 12 - PEINTURES	8 800.00
LOT 13 - SERRURERIE	2 000.00
<b>MONTANT TOTAL HT</b>	<b>185 000.00</b>

# SÉANCES DU CONSEIL MUNICIPAL

## SEANCE DU 12.04.2017

**PRÉSENTS** : Mme JOUANNETAUD Gisèle, Mr JOUANNETAUD Cyrille, Mr BAYLE Jean, Mr PERICAUD Claude, Mr CAILLAUD Roger, Mr BRUNEAU Pascal, Mme MORICHON Mareva, Mr BAYLE Gérard, Mr ROUX Olivier.

**ABSENT (S) EXCUSÉ (S)** : Mr ROUX Christophe

**CONVOCATION DU CONSEIL** : 7 avril 2017

**SESSION ORDINAIRE** : ouverte à 20 heures 30

**SECRÉTAIRE** : Mr Olivier ROUX a été élu (e) secrétaire

**PRÉSIDENCE** : Mme JOUANNETAUD Gisèle, Maire

**LECTURE DU PROCÈS-VERBAL DU PRÉCÉDENT CONSEIL**, transmis avec la convocation précitée : adopté à l'unanimité.

### I - VOTE DES 4 TAXES ET DES BUDGETS DE LA COMMUNE ET DU SERVICE DE L'EAU

#### 1° Portant sur le vote des taxes directes locales 2017

Vu le code général des impôts et notamment les articles 1379, 1407 et suivants ainsi que l'article 1636 B sexies relatifs aux impôts locaux et au vote des taux d'imposition ;

Vu le budget principal 2017, équilibré en section de fonctionnement par un produit fiscal de 113 203 € ;

Considérant que la commune entend poursuivre son programme d'équipements auprès de la population sans augmenter la pression fiscale,

Compte tenu de ces éléments, le Conseil Municipal, après délibération,

A l'unanimité,

FIXE les taux d'imposition par rapport à 2016, comme suit :

- Taxe d'habitation = ..... 10.79 %  
- Foncier bâti = ..... 9.83 %  
- Foncier non bâti = ..... 79.14 %

CHARGE Mme le Maire de procéder à la notification de cette délibération à l'administration fiscale.

#### 2° Vote du budget primitif de la commune

Mme le Maire rappelle à l'assemblée les orientations budgétaires présentées lors de la séance du Conseil Municipal du 8 mars dernier et présente le budget primitif de la commune pour 2017.

Le Conseil Municipal, après délibération,

A l'unanimité,

APPROUVE le budget primitif 2017 de la commune comme suit :

SECTIONS	DEPENSES	RECETTES
Fonctionnement	355 527	355 527
Investissement	893 060	893 060
<b>TOTAL</b>	<b>1 248 587</b>	<b>1 248 587</b>

#### 3° Vote du budget primitif du service de l'eau

Mme le Maire rappelle à l'assemblée les orientations budgétaires présentées lors de la séance du Conseil Municipal du 8 mars dernier et présente le budget primitif de la commune pour 2017.

Le Conseil Municipal, après délibération,

A l'unanimité,

APPROUVE le budget primitif 2017 de la commune comme suit :

SECTIONS	DEPENSES	RECETTES
Fonctionnement	54 966	54 966
Investissement	263 061	263 061
<b>TOTAL</b>	<b>318 027</b>	<b>318 027</b>

### II - PARTICIPATION FINANCIÈRE DE LA COMMUNE POUR L'ACHAT DU FEU D'ARTIFICE

Le Conseil Municipal, après délibération,

A l'unanimité,

DECIDE de participer à l'achat du feu d'artifice 2017 à hauteur 1 600.00 €, maximum et ce, sur facture du fournisseur à l'ordre de la commune,

### III - ATTRIBUTION DE SUBVENTIONS POUR 2017

Le Conseil Municipal, après délibération,

A l'unanimité,

DECIDE d'attribuer des subventions aux associations, dont détail ci-dessous :

- A.C.C.A. de St-Léger ..... 270.00 €  
- Comités des fêtes de St-Léger ..... 270.00 €  
- Gymnastique Volontaire ..... 270.00 €  
- Lou Amis ..... 270.00 €  
- Tonus Vétérans Club ..... 270.00 €  
- VTT RANDO St-Léger-La-Montagne ..... 270.00 €  
- Nature & patrimoine du canton de Laurière ..... 200.00 €  
- Amicale des Sapeurs-pompiers de La Jonchère ..... 270.00 €  
- Coopérative scolaire de l'école de La Jonchère ..... 600.00 €  
- Comice agricole inter cantonal d'Ambazac-Laurière ..... 60.00 €  
- FNATH (groupement des accidentés du travail) ..... 60.00 €  
- ACVG (Section locale des anciens combattants de Razès/St-Léger ..... 115.00 €  
- AAPPMA – (La Gaule Razelaude) ..... 60.00 €  
- SECOURS POPULAIRE ..... 200.00 €  
- BANQUE ALIMENTAIRE ..... 200.00 €

Puis, Mme le Maire informe l'assemblée de la demande de subvention du collège Jean Rostand de St-Sulpice-Laurière et rappelle la délibération n° 2012/34 portant attribution de subvention pour le départ des enfants de la commune en séjours linguistiques, voyages de fin d'année et classe découvertes.

MANDATE Mme le Maire pour signer toutes les pièces utiles et afférentes.

### IV - SOUSCRIPTION D'UN PRÊT BONIFIÉ D'UN MONTANT DE 6 000.00 € EN 2017

Mme le Maire informe l'assemblée que le Conseil Départemental a reconduit pour l'année 2017 le dispositif de prêts bonifiés aux communes, en partenariat avec la Caisse d'Epargne d'Auvergne et du Limousin. En conséquence, la commune de St-Léger pourrait bénéficier d'un prêt de 6 000.00 € aux conditions suivantes :

- Objet du prêt : ..... travaux d'équipement  
- Taux d'intérêt avant bonification du Département : ..... 1.75 %  
- Taux d'intérêt après bonification du Département : ..... 0.25 %



# SÉANCES DU CONSEIL MUNICIPAL

- Durée : ..... 10 ans
- Périodicité : ..... annuelle
- Frais de dossier : ..... 50.00 €

Le Conseil Municipal, après délibération,

A l'unanimité,

DECIDE de souscrire à l'emprunt de 6 000.00 €, aux conditions ci-dessus,

DIT que ce prêt sera imputé aux travaux création d'une nouvelle alimentation en eau potable pour les villages de Marzet et Seignedresse dont le coût HT s'élève à 123 300.00 €, soit TTC 147 960.00 €.

## V - RETENUE DES DEVIS DE L'ENTREPRISE VEOLIA POUR LE REMPLACEMENT DE MATERIEL AEP

Mme le Maire présente aux membres du Conseil Municipal les devis de l'entreprise VEOLIA pour le remplacement du matériel, dont détail ci-dessous :

- 1 vanne du réservoir du Mazeau : montant HT de 198.11 €, soit TTC 237.73 €,
- 1 réducteur de pression au Bourg : montant HT de 1 234.70 €, soit TTC 1 481.64 €,

Le Conseil Municipal, après délibération,

A l'unanimité,

DECIDE d'accepter les devis, ci-dessus, pour un montant total HT de 1 423.81 €, soit TTC de 1 719.37 €,

## VI – PANNEAUX DE NATURE ET PATRIMOINE

Mme le Maire fait part à l'assemblée du renouvellement de la proposition de l'association Nature et Patrimoine, à savoir l'achat par la commune d'un ou de plusieurs panneaux de signalisation des chemins de randonnée.

Le Conseil Municipal, après délibération,

A 7 voix pour, 1 voix contre et 1 abstention,

DECIDE :

- d'acheter 2 panneaux de signalisation reproduisant notre PDIPR,
- de demander une aide près la communauté de communes ELAN

## VII - BAIL DÉROGATOIRE POUR L'HÉBERGEMENT TOURISTIQUE

Mme le Maire informe le Conseil Municipal que Mr Laurent DALLEY, notaire, préconise d'établir un bail dérogatoire pour l'hébergement touristique, au profit de Mr et Mme ISEL, le preneur, et présente ledit document.

Le Conseil Municipal, après délibération,

A l'unanimité

DONNE son accord aux fins d'établir un bail dérogatoire pour un an soit du 01.04.2017 jusqu'au 31.03.2018,

CONFIRME :

- le montant HT du loyer de gestion de l'hébergement touristique à 250.00 €, soit TTC 300.00 €,
- le loyer sera perçu à terme échu, le 31 de chaque mois et soumis à la TVA,
- un état des lieux sera établi à même date que contrat susmentionné ;
- à compter de la signature dudit bail dérogatoire, le preneur devra supporter toutes les charges afférentes à l'activité. Il règlera directement, les abonnements en cours relatifs à l'eau, l'électricité, le télé-

phone et tous abonnements d'entretien pour le matériel ;

- les charges de chauffage et d'eau chaude seront facturées, sans TVA, par la commune, également le 31 de chaque mois et qu'une régularisation sera effectuée le 31 décembre de chaque année ;

- les assurances « locataire » seront souscrites par le preneur ;

- l'entretien, la réparation ou le remplacement de tout le matériel des revêtements muraux et menuiseries intérieures sont à la charge du preneur ; le bâtiment et le matériel loué étant neuf.

RAPPELLE que le preneur, au titre de la gestion de cet établissement, aura en charge notamment : l'accueil, le ménage, l'entretien des locaux et du matériel et accessoires, le changement des draps et la fourniture des petits déjeuners.

DIT qu'au terme dudit bail, soit le 31.03.2018, le bail dérogatoire pourra être prorogé encore 2 années, avec ou sans révision du loyer, ou remplacé par un bail 3/6/9. Une révision du loyer pourra être effectuée, dans les deux cas, en fonction du chiffre d'affaires effectué l'année précédente.

## VIII - BAIL 3/6/9 POUR L'AUBERGE COMMUNALE

Mme le Maire informe le Conseil Municipal que le bail 3/6/9 de l'auberge a été signé le 28 mars dernier.

Le Conseil Municipal,

PREND NOTE

## IX - QUESTIONS DIVERSES

### 1° Décision d'effectuer des travaux pour l'aménagement des extérieurs de l'auberge communale

Mr le Maire présente au Conseil Municipal l'estimation concernant l'aménagement des extérieurs de l'auberge communale établie par l'ATEC, dont détail ci-dessous :

Désignation	Unité	Quantité	PU	Montant
Acquisition de terrain	Forfait	1.00	15 000.00	15 000.00
Installation de chantier et signalisation	Forfait	1.00	1 000.00	1 000.00
Préparation du terrain	M²	500.00	3.00	1 500.00
Construction mur de soutènement	MI	25.00	400.00	10 000.00
Remblaiement	M²	200.00	15.00	3 000.00
Empierrement de la terrasse	M²	200.00	16.00	3 200.00
Empierrement de la voirie	M²	165.00	15.00	2 310.00
Revêtement de la terrasse sur la base d'une dalle en béton de couleur	M²	200.00	40.00	8 000.00
Voirie en enrobé	M²	165.00	15.00	2 475.00
Déplacement du portail	Forfait	1.00	500.00	500.00
Construction d'une clôture souple	MI	50.00	50.00	2 500.00
Déplacement des réseaux et de la cuve de gaz	Forfait	1.00	2 500.00	2 500.00

# SÉANCES DU CONSEIL MUNICIPAL

Marquage et signalisation place PMR	Forfait	1.00	500.00	500.00
Plantations	M²	40.00	15.00	600.00
	Montant HT			53 085.00
	Frais annexes HT			1 915.00
	Montant total HT			55 000 .00
	TVA 20 %			11 000.00
	Montant TTC			66 000.00

Le Conseil Municipal, après délibération,

A l'unanimité,

ACCEPTE l'estimation concernant l'aménagement des extérieurs de l'auberge communale, dont le montant HT s'élève à 55 000.00 €, soit 66 000.00 € TTC,

DECIDE de demander une subvention près le Conseil Départemental sur la base HT de 40 000.00 €, soit TTC 48 000.00 € (total de l'estimation hormis le montant de l'acquisition du terrain),

## **2° Vente du chemin rural sis à Saint-Pierre, compris entre les parcelles cadastrées section E 990 – 1003 et 1004**

Vu la délibération n° 2017/006 portant accord pour vendre un chemin communal sis à Saint-Pierre, compris entre les parcelles cadastrées section E 990, 1003 et 1004 ;

Vu l'arrêté n° 2017/07 portant enquête publique en vue de l'aliénation d'un chemin rural et de la désignation d'un commissaire-enquêteur,

Vu la parution de l'avis de mise à l'enquête publique, à la rubrique « Annonces légales et administratives » de l'aliénation d'un chemin rural sis au village de Saint-Pierre, le lundi 27 février 2017 dans les journaux LE POPULAIRE DU CENTRE et L'ECHO ;

Vu le rapport d'enquête publique relatif à l'aliénation d'un chemin rural dans la commune de Saint-Léger-La-Montagne établi avec avis favorable, par Mr Jean-Marc VIARRE, commissaire-enquêteur, le 30 mars 2017 ;

Le Conseil Municipal, après délibération,

A l'unanimité,

CONFIRME sa décision de vendre le chemin rural, sis à Saint-Pierre, compris entre les parcelles cadastrées section E 990 – 1003 et 1004, d'une superficie d'environ 399 m²

FIXE le prix de vente à 0.23 € le m² pour une surface à confirmer par le géomètre

## **3° Retenue du devis pour les travaux de l'accessibilité de l'église du Bourg**

Mme le Maire présente au Conseil Municipal les devis des travaux de mise en accessibilité de l'entrée de l'église du Bourg.

Le Conseil Municipal, après délibération,

A l'unanimité,

RETIENT le devis de l'entreprise MANDON SARL pour un montant HT de 4 350.00 €, soit TTC 5 220.00 €

DECIDE de demander une subvention au Conseil Départemental pour lesdits travaux,

## SEANCE DU 15.05.2017

**PRÉSENTS** : Mme JOUANNETAUD Gisèle, Mr JOUANNETAUD Cyrille, Mr BAYLE Jean, Mr PERICAUD Claude, Mr CAILLAUD Roger, Mr BAYLE Gérard, Mr ROUX Olivier.

**REPRÉSENTÉ (S)** :

**ABSENT (S) EXCUSÉ (S)** : Mr ROUX Christophe, Mr BRUNEAU Pascal, Mme MORICHON Mareva,

**CONVOCATION DU CONSEIL** : 11 mai 2017

**SESSION ORDINAIRE** : ouverte à 20 heures 30

**SECRÉTAIRE** : Mr Olivier ROUX a été élu (e) secrétaire

**PRÉSIDENCE** : Mme JOUANNETAUD Gisèle, Maire

**LECTURE DU PROCÈS-VERBAL DU PRÉCÉDENT CONSEIL**, transmis avec la convocation précitée : adopté à l'unanimité.

## **I - CHOIX DES CANDIDATS POUR L'APPEL D'OFFRES AFFÉRENTS AUX TRAVAUX D'AGRANDISSEMENT DE L'AUBERGE COMMUNALE**

Mme le Maire rappelle au Conseil Municipal que la commission d'appel d'offres s'est réunie le 13 AVRIL 2017 à 18 h 00, pour l'ouverture des plis, en présence de Mr Olivier CLARY, représentant la société AGENCE CLARY² ARCHITECTES, en charge de la maîtrise d'œuvre afférente aux travaux d'agrandissement de l'auberge communale, aux fins de sélectionner les entreprises autorisées à soumettre une offre.

La commission a constaté, lors de ladite réunion, l'absence d'offres pour le lot n° 13 – Serrurerie. En conséquence, elle a déclaré l'offre infructueuse pour ledit lot.

Mme le Maire fait part à l'assemblée, de l'analyse des offres, en date du 21 avril 2017, que Mr Olivier CLARY nous a transmise.

Le Conseil Municipal, après délibération,

A l'unanimité,

DECIDE d'attribuer le marché aux entreprises, dont détail ci-dessous :

LOT	ENTREPRISE	MONTANT HT (€)
N° 1 - TERRASSEMENTS - VRD	PASQUIER & FILS SARL	12 760.11
N° 2 - GROS ŒUVRE - RAVALEMENT	A & N CONSTRUCTIONS	45 205.09
N° 3 - CHARPENTE BOIS	MOREAU & FILS SARL	14 624.80
N° 4 - COUVERTURE ETANCHEITE	RICB	13 205.01
N° 5 - MENUISERIES EXTERIEURES	LAURENT FAYETTE	13 274.00
N° 6 - MENUISERIES INTERIEURES	MERIGAUD CEDRIC	7 562.00
N° 7 - PLATRERIE ISOLATION	MARGOT ET FILS SARL	19 746.15
N° 8 - ELECTRICITE	BARRIANT ELEC. GLE	16 691.00
N° 9 - PLOMBERIE - SANITAIRE	AVS SARL	7 637.02
N° 10 - CHAUFFAGE	AVS SARL	9 364.03
N° 11 - CARRELAGE - FAIENCE	LEPORÉ & FILS SAS	25 794.05
N° 12 - PEINTURE	ROUGIER BATIMENT	7 258.71
N° 13 - SERRURERIE	AUCUNE REPONSE – LOT INFRUCTUEUX	-
<b>TOTAL</b>		<b>193 121.97</b>

# SÉANCES DU CONSEIL MUNICIPAL

DECIDE de solliciter ultérieurement des candidatures pour le lot n° 13 – Serrurerie,

## II - DEVIS ACCESSIBILITÉ DE LA SALLE POLYVALENTE

Mme le Maire présente au Conseil Municipal les devis de fourniture pour la mise en accessibilité de la salle polyvalente

Le Conseil Municipal, après délibération,

A l'unanimité,

RETIENT le devis de l'entreprise OREXAD CHAUMEIL SAS pour un montant HT de 425.59 €, soit TTC 510.71 €

## III – DÉTERMINATION DU MONTANT DES CHARGES D'EAU CHAUDE ET DE CHAUFFAGE DE L'HÉBERGEMENT TOURISTIQUE

Mme Le Maire informe le Conseil Municipal qu'il convient de déterminer le montant mensuel des charges de chauffage et d'eau chaude pour l'auberge communale. A cette fin, Mme le Maire présente un récapitulatif des consommations depuis le 1<sup>er</sup> janvier 2017 au 30 avril 2017.

Date relevé	Chauffage		Eau chaude	
	Index (MWh)	Montant	M3	Montant
01/01/2017	5.89	133.20	3.28	9.79
01/02/2017	8.76	111.13	6.17	8.63
01/03/2017	11.68	113.06	16.30	29.43
01/04/2017	13.62	75.12	18.10	6.18
Total	-	432.51	-	54.03

Le Conseil Municipal, après délibération,

A l'unanimité,

FIXE à 60.00 € le montant mensuel des charges de chauffage et d'eau chaude de l'auberge communale,

DIT que les dites charges seront :

facturées le 31 de chaque mois, en même temps que le loyer, à compter du 01.04.2017 (effet rétroactif),  
régularisées au 31.12 de chaque année,

## IV - Pour information

Mme Lolita MAZAUD : démission au 31/05/2017 remplacée par Mme Ingrid MEZILLE.

## SEANCE DU 29.05.2017

**PRÉSENTS** : Mme JOUANNETAUD Gisèle, Mr JOUANNETAUD Cyrille, Mr BAYLE Jean, Mr PERICAUD Claude, Mr CAILLAUD Roger, Mr BRUNEAU Pascal, Mr BAYLE Gérard, Mr ROUX Olivier.

**ABSENT (S) EXCUSÉ (S)** : Mr ROUX Christophe, Mme MORICHON Mareva,

**CONVOCATION DU CONSEIL** : 23 mai 2017

**SESSION ORDINAIRE** : ouverte à 19 heures

**SECRÉTAIRE** : Mr ROUX Olivier a été élu (e) secrétaire

**PRÉSIDENCE** : Mme JOUANNETAUD Gisèle, Maire

**LECTURE DU PROCÈS-VERBAL DU PRÉCÉDENT CONSEIL**, transmis avec la convocation précitée : adopté à l'unanimité.

## I - NOMINATION D'UN COORDONNATEUR POUR LE RECENSEMENT 2018

Sur le rapport de Mme le Maire ;

Le Conseil Municipal, après délibération,

A l'unanimité,

DECIDE de nommer Mr Cyrille JOUANNETAUD, 1<sup>er</sup> adjoint, en qualité de coordonnateur d'enquête chargé de la préparation et de la réalisation du recensement qui aura lieu du 18 janvier au 17 février 2018.

Le coordonnateur, si c'est un élu local, bénéficiera du remboursement de ses frais de missions en application de l'article L 2123-18 du CGCT.

Le coordonnateur d'enquête recevra 16,16 € pour chaque séance de formation.

## II – CHOIX DU DEVIS POUR LA REPARATION DE LA FENÊTRE DU PRESBYTERE DE L'EGLISE DU BOURG

Mme le Maire présente au Conseil Municipal les devis pour la fabrication et la pose d'un châssis en chêne de 700 X 400 mm avec vitrage granité,

Le Conseil Municipal, après délibération,

A l'unanimité,

RETIENT le devis de l'entreprise Cédric MERIGAUD pour un montant HT de 245.00 €, soit TTC 294.00 €

# INFOS DIVERSES

## ENCOMBRANTS

Dates de ramassage des encombrants  
au 2<sup>ème</sup> semestre 2017

**Mardi 12 septembre et mercredi 20 décembre**

*Les encombrants doivent être déposés sur le bord de la route avant 8 h 00, horaire de début de collecte.*

Merci de vous **inscrire à la mairie, au moins 2 jours**

**pleins avant la date de la collecte** en précisant la nature et le volume des encombrants.

## LES DECHETS ENCOMBRANTS, C'EST QUOI ?

Déchets provenant de l'activité domestique des ménages qui, en raison de leur nature ou de leur poids, ne peuvent être pris en compte par la collecte habituelle des OMA (Ordures ménagères ou assimilées) et nécessitant un mode de gestion particulier.

Ils comprennent notamment les appareils électroménagers hors d'usage, la literie, le mobilier, les produits métalliques, divers



# INFOS DIVERSES

objets en matières plastiques...

## SONT EXCLUS DE LA COLLECTE :

- ◇ Les déchets verts
- ◇ Les gravats
- ◇ Les produits qui ont pour destination les ECO POINTS
- ◇ Les OMA (Ordures ménagères et assimilées)
- ◇ Les déchets dangereux des ménages qui ne peuvent pas être pris en compte lors de la collecte des encombrants sans créer de risques pour les personnes ou pour l'environnement. Ces déchets peuvent être explosifs, corrosifs, nocifs, toxiques, irritants, inflammables ou d'une façon générale dommageables pour l'environnement (exemples : produits chimiques, peintures, phytosanitaires, solvants...)
- ◇ Les huiles usagées
- ◇ Les pneus
- ◇ Les bâches agricoles
- ◇ Les cuves à fioul d'une capacité supérieure à 700 litres
- ◇ Les poêles et bidons non vidés.

## LE JOUR DE LA COLLECTE

**Les agents de MAXIMUM n'entrent pas chez les personnes,**

les encombrants doivent être déposés sur le bord de la route selon

les dates prédéfinies, avant 8 H, horaire de début de collecte. Afin de faciliter le travail des collecteurs, il est demandé **aux particuliers de trier les déchets déposés par type d'encombrant.**

En cas **d'oubli d'inscription**, les encombrants ne seront pas collectés et **la collecte sera reportée à la prochaine date.**

**Les tas d'encombrants supérieurs à 3 m<sup>3</sup> ne relèvent pas de la collecte d'encombrants, mais d'un débarras de maison.**

## LE DEBARRAS DE LA CAVE AU GRENIER :

Afin de faciliter le nettoyage d'une maison ou d'un bâtiment, MAXIMUM réalise des débarras de la cave au grenier **sans écriture**.

A la demande, nous nous rendons sur place pour réaliser une évaluation du coût du débarras. Un devis est alors proposé avec photos.

Le montant de ce devis dépend du taux de réemploi des objets à débarrasser.

Après acceptation, une équipe de MAXIMUM vient débarrasser les divers encombrants définis dans le devis, à la date prévus avec le particulier.

**MAXIMUM**

Les Masgrimauds

87160 MAILHAC SUR BENAIZE

✉ maximum87@orange.fr

☎ 05 55 76 22 78

📠 05 55 76 42 92

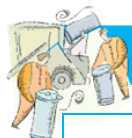

## DECHETTERIES

	AMBAZAC		BESSINES-SUR-GARTEMPE			
	Toute l'année		1 <sup>er</sup> avril au 30 septembre		1 <sup>er</sup> octobre au 31 mars	
<b>Lundi</b>	8h30 - 12h00	13h30 - 17h15	9h00 - 12h00	13h30 - 18h30	10h00 - 12h00	13h30 - 17h30
<b>Mardi</b>	8h30 - 12h00	13h30 - 17h15	Fermé	Fermé	Fermé	Fermé
<b>Mercredi</b>	8h30 - 12h00	13h30 - 17h15	9h00 - 12h00	13h30 - 18h30	Fermé	13h30 - 17h30
<b>Jeudi</b>	8h30 - 12h00	13h30 - 17h15	9h00 - 12h00	13h30 - 18h30	Fermé	13h30 - 17h30
<b>Vendredi</b>	8h30 - 12h00	13h30 - 17h15	9h00 - 12h00	13h30 - 18h30	Fermé	13h30 - 17h30
<b>Samedi</b>	8h30 - 12h00	13h30 - 17h15	9h00 - 12h00	13h30 - 18h30	10h00 - 12h00	13h30 - 17h30
<b>Dimanche</b>	Fermé	Fermé	9h00 - 12h00	Fermé	10h00 - 12h00	Fermé
Jours fériés : fermé						

Sont admis sur ces déchetteries :



**uniquement à AMBAZAC**

# INFOS DIVERSES

**A.F.R.P.A.**



**SE FAIRE AIDER POUR RESTER CHEZ SOI  
C'EST IMPORTANT**



**AFRPA  
Mairie**

**1, place du Général Thoumas  
87340 LAURIERE**

**☎/☎ 05 55 71 49 86**

**✉ afrpa.lauriere@wanadoo.fr**

**L'ASSOCIATION EN FAVEUR DES RETRAITES ET PERSONNES AGEES DE LAURIERE  
MET A VOTRE DISPOSITION**

**Du personnel  
qualifié  
correspondant  
à vos attentes**

## **LE SERVICE DE PORTAGE DE REPAS A DOMICILE**

Repas équilibrés, repas à  
votre convenance, ...

## **LE SERVICE MANDATAIRE D'EMPLOYE(E) DE MAISON**

### **L'aide aux actes essentiels de la vie quotidienne**

Ménage, repassage, courses, aide à la prise des repas...

### **L'aide aux gestes essentiels de la vie quotidienne**

Aide à la toilette simple, aide au lever/coucher,  
à l'habillage, déshabillage...

### **La Garde à domicile**

De jour, de nuit

## **LE TRANSPORT BENEVOLE**

Pour des déplacements de proximité  
(courses, RDV médicaux, coiffeur...)  
effectués par des bénévoles

**Des interventions  
régulières,  
ponctuelles**

*Des aides financières  
(Caisses de retraite,  
Conseil Départemental...)  
possibles suivant  
la situation*

*Ces 2 services ouvrent  
droit à réduction et/ou  
crédit d'impôts  
de 50% des sommes  
engagées*

**Un devis sur  
simple de-  
mande.  
Un suivi qualité**

**Un devis sur  
simple demande.  
Un suivi qualité**



Le service de « **transport bénévole** » est un service fondé sur le bénévolat et l'échange. Sont concernées : les personnes de plus de 60 ans, qui résident dans les communes de l'ex-canton de Laurière, sans moyen de locomotion ou qui ne peuvent pas momentanément conduire. La priorité est donnée aux services et commerces locaux, jusqu'à 10 kms autour de l'ex-canton de Laurière.

Les transports s'effectuent du lundi au vendredi de 9 h 00 à 18 h 00. Pour tout renseignement, vous pouvez contacter le 05 55 71 49 86.



## **SERVICES SOCIAUX**

**Maison du Département**

**6 bis, avenue de la Libération**

**87250 BESSINES-SUR-GARTEMPE**

**☎ 05 55 76 66 60**

### **Horaires d'ouverture :**

**8 h 30 à 12 h 30 - 13 h 30 à 17 h 30**

**(16 h 30 le vendredi)**

### **Permanences de l'assistante sociale :**

**Mme BOURDIER Julie**

- Le 1<sup>er</sup> et 3<sup>ème</sup> mardi de 9 h 00 à 12 h 00 à la **Mairie de St-Sulpice-Laurière**

- Le mercredi de 9 h 00 à 12 h 00 sur rendez-vous à la **Maison du Département de Bessines-sur-Gartempe**
- Le vendredi matin de 9 h 00 à 12 h 00 à **Laurière**

### **Consultation de nourrissons :**

Médecin PMI : **Docteur PEIFFER Michelle** - Puéricultrice : **Mme BARGY Marie-Hélène**

- Le vendredi de 9h à 12h sur rendez-vous à la **Maison du Département de Bessines-sur-Gartempe**

### **Permanence de la référente autonomie :**

**Mme LAZZARINI Corinne**

- Le 1<sup>er</sup> mardi du mois de 14 h 00 à 17 h 00 à la **Mairie de Laurière**
- Le vendredi de 14 h 00 à 16 h 00 à l'antenne sociale de la **Maison du Département de Bessines-sur-Gartempe**

## Permanence téléphonique de la conseillère en économie sociale et familiale :

Mme AUBARD Stéphanie

☎ Le mercredi de 8 h 30 à 10 h 30.

## SERVICE NATIONAL

[www.defense.gouv.fr/jdc](http://www.defense.gouv.fr/jdc)

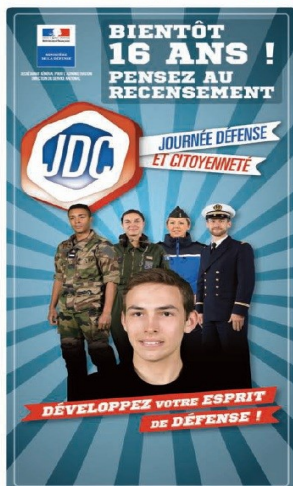

Depuis le 1<sup>er</sup> janvier 1999, tous les jeunes français, garçons et filles doivent se faire recenser à la mairie de leur domicile ou sur le site internet :

<http://www.mon-service-public.fr>, en se créant un espace personnel.

Cette démarche doit s'effectuer le mois du 16<sup>ème</sup> anniversaire et dans les trois mois suivants.

À l'issue de cette démarche, la mairie remet une attestation de recensement qui doit être impérativement conservée dans l'attente de la convocation à la Journée défense et citoyenneté



Centre du Service National (C.S.N.)

88, rue du Pont Saint-Martial

87000 Limoges

Accueil téléphonique uniquement au 05 55 12 69 92 :

Du lundi au jeudi de : 08 h 30 à 11 h 45 / 13 h 30 à 16 h 00

Le vendredi de : 08 h 30 à 11 h 45 / 13 h 30 à 15 h 30

[csn-limoges.jdc.fct@intradef.gouv.fr](mailto:csn-limoges.jdc.fct@intradef.gouv.fr)

## MALADIE DE LYME

### Qu'est-ce qu'une tique ?

La tique est un **acarien** dont la morsure peut entraîner des maladies, notamment la **Borréliose de Lyme**. Le cycle de vie des tiques comprend trois phases (Larve - Nympe Adulte) qui nécessitent, pour le passage de l'une à l'autre, **un repas sanguin**.

### Où vit la tique ?

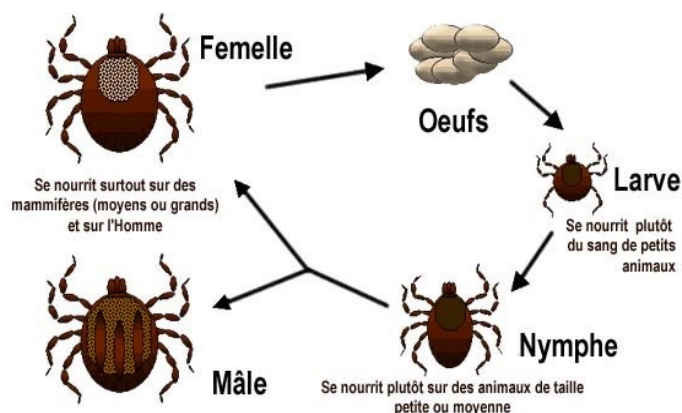

La tique vit dans **les bois et buissons humides** (ainsi que dans les prairies, jardins et parcs) et elle attend sur les **hautes herbes, les fougères ou les arbustes** qu'un hôte passe. Dès qu'un être vivant passe à proximité, elle se laisse tomber pour ensuite s'accrocher.

Même si elles peuvent être retrouvées tout au long de l'année, le ris-

risque d'infection est beaucoup plus important **au printemps et au début de l'automne**.

### Comment pique-t-elle ?

La piqûre de la tique est **indolore**. En fonction de son stade de développement, elle reste accrochée plus ou moins longtemps et à différents endroits du corps. Une fois son repas sanguin terminé, elle se décroche.

### Où pique la tique ?

Elle peut piquer n'importe où, mais elle préfère les **endroits chauds et humides**.

### Quels sont les symptômes ?

La Borréliose de Lyme, la maladie à tiques la plus répandue, provoque des symptômes que l'on distingue généralement en **3 phases**.

- ◇ **Phase précoce** : elle peut se manifester quelques jours à quelques semaines après la piqûre. L'érythème migrant est présent dans environ la moitié des cas (auréole, plaque). Cette appari-



tion n'est pas systématique.

- ◇ **Phase disséminée** : si aucun traitement antibiotique n'est entrepris pendant la phase précoce, de nouveaux symptômes apparaissent. Consultez votre médecin si, dans les jours et les semaines ou les mois qui suivent une morsure de tique, vous avez un ou plusieurs des symptômes suivants : symptômes grippeux, grosse fièvre, forts maux de tête, de gorge, fatigue intense, douleur articulaires ou musculaires, arthrite, troubles digestifs (nausées, vomissements, diarrhées), paralysie faciale...
- ◇ **Phase disséminée chronique** : si les phases sont passées inaperçues ou ne sont pas traitées des atteintes chroniques plus rares peuvent apparaître des années plus tard et s'avérer handicapantes.

### Comment prévenir la maladie de Lyme ?

Cela passe par **des gestes simples** :

- ◇ avoir une tenue couvrante claire, lors des sorties, traiter les animaux domestiques et leurs interdire l'accès aux lits où ils peuvent ramener des tiques et utiliser, éventuellement un répulsif sur la peau et/ou sur les vêtements.
- ◇ retirer les tiques, en utilisant **un crochet à tiques** (disponible en pharmacie, chez le vétérinaire et en supermarché), puis désinfecter la plaie.

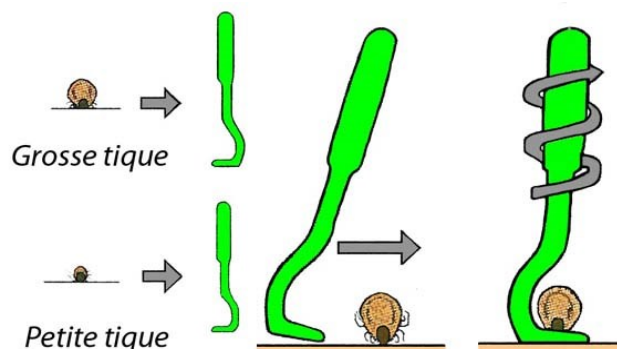

- ◇ **N'utilisez surtout pas de produits** (huile, éther, alcool, flamme...) et évitez de comprimer le corps de la tique, cela risquerait de lui faire régurgiter des bactéries.



# INFOS DIVERSES



Offices de  
Tourisme  
de France

## Bureau d'Information Touristique d'Ambazac

En 2017, aussi, le Bureau d'Information Touristique des Monts du Limousin, Pôle Ambazac, se fait le partenaire de votre été et vous accompagne pour vous faire découvrir notre région. Un florilège d'activités est à votre disposition, que ce soit des visites, des concours, des dégustations ou des balades contées... vous allez être gâtés !

Pour démarrer la saison du bon pied, le Bureau d'Information Touristique d'Ambazac organise un concours photos sur le thème de la couleur : « Couleurs... Monts du Limousin ». Ouvert à tous et gratuit, faites nous découvrir vos plus beaux clichés colorés de notre communauté de communes et ils seront exposés en septembre ! Informations disponibles sur notre site internet ou directement sur place.

Votre Bureau d'Information Touristique est, également, présent, sur tous les événements importants, tel qu'il l'a été en juin lors de la course des Gendarmes et des Voleurs de Temps, la Granit Montana et tel qu'il le sera lors des Journées du Patrimoine à la Jonchère-St-Maurice ou encore chez nos prestataires.

Vous pourrez également vous inscrire aux P'tites Vadrouilles (visites estivales) se déroulant tout l'été et proposées par les deux Bureaux d'Information Touristique des Monts du Limousin d'Ambazac et de Bessines-sur-Gartempe. De la Rando Sophrologie à la visite de musée accompagnée, en passant par des Festivals ou des dégustations, venez découvrir notre territoire au travers de plus de 130 visites et activités ludiques et conviviales ! Vous pouvez accéder au programme complet en visitant notre site (rubrique actualités).

Découvrez également notre communauté de communes Monts du Limousin, de façon originale, en participant à des dégustations chaque jeudi de la saison estivale au Bureau d'Information Touristique d'Ambazac. Vous pourrez y découvrir les produits locaux qui constituent notre P'tite Boutique (confitures, pâtés, miel, bières,...).

Vous pouvez également profiter de notre pôle billetterie pour vous réserver une place de choix dans le Train à Vapeur du Limousin, au Buis Blues Festival, au Festival 1001 Notes, au Festival Rock En Marche ou encore pour acheter vos cartes de pêche en toute simplicité !

Le Bureau d'Information Touristique des Monts du Limousin à Ambazac, c'est aussi un espace enfants et un réseau wifi gratuit. N'oubliez pas de demander notre nouveau Guide Touristique 2017-2018 ainsi que l'agenda des manifestations de l'été pour organiser vos vacances ou vos sorties.

### Nos horaires :

Du mardi au samedi : 9 h 00 à 12 h 00 et 14 h 00 à 17 h 30,  
Du 10 juillet au 20 août : du lundi au samedi : 9 h 30 à 12 h 30 et 14 h 00 à 18 h 00 et le dimanche de 9 h 00 à 12 h 00, mais, également, chez nos prestataires durant tout l'été (campings,...).

### Contact :

Tél. 05 55 56 70 70 ; Mail : [contact@tourisme-ambazac.fr](mailto:contact@tourisme-ambazac.fr) ; Site Internet : [www.tourisme-montsdulimousin.fr](http://www.tourisme-montsdulimousin.fr).

## SECURITE ROUTIERE TOUS RESPONSABLES

Dans le cadre de la prévention de la sécurité routière, une lettre va être adressée à chaque président des associations de la commune, afin de sensibiliser et de mettre en garde les participants aux fêtes organisées, contre la consommation excessive d'alcool.



## DECHETTERIE DE BESSINES Fonctionnement juillet/août

### Info de dernière minute :

Conformément au règlement intérieur départemental

### Le gardien est habilité à refuser le dépôt de déchets, sans préavis,

- pour des contraintes particulières d'exploitation, notamment lorsqu'il n'y a plus de place disponible dans les contenants (bennes) -

(pour des raisons de sécurité de transport - pose de filets de maintien - le volume ne doit pas dépasser la hauteur des montants)

**Ces perturbations peuvent survenir principalement lors de la période estivale :**

### le samedi - dimanche - lundi matin

- pas d'enlèvement de bennes en week-end (interdiction nationale de circulation des PL en juillet et août) et pendant le temps d'enlèvement le lundi-

Par conséquent les usagers sont invités à se renseigner auprès du gardien **au 05 55 76 75 43** avant tout déplacement, notamment en cas d'apport de déchets en grande quantité.

## PUBLICATIONS



PREFECTURE  
DE HAUTE-VIENNE

Mr le préfet a pris un arrêté, le 26 juin 2017, portant prescriptions des mesures de restriction d'usage de l'eau dans l'ensemble du département de la Haute-Vienne.



Mme le Maire a pris un arrêté, le 24 juin 2017, portant réglementation de l'utilisation de matériels bruyants sur la commune.

**RAPPEL : les recueils des actes administratifs sont à disposition en mairie**

# LE MOT DES ASSOCIATIONS

## A.C.C.A.

Chers amis,

La saison 2016/2017 s'est achevée, avec, à notre tableau : 120 sangliers, 36 chevreuils et une quinzaine de renards.

Le 11 juin a eu lieu notre vide grenier où les exposants sont en net augmentation. Diverses animations ont animé la journée : balades à poney, tir aux ballons, pêche aux canards...

À notre assemblée générale du 2 juin, une deuxième équipe a vu le jour, suite à une importante pression administrative. Suite à la démission, de Mr Thierry MANDON, de ses fonctions de Président de l'A.C.C.A ainsi que du conseil d'administration, un nouveau bureau a été élu. Sa composition est la suivante:

- |                                   |  |
|-----------------------------------|--|
| - Président : Melle MAUX Mélody,  | - Vice-Président : Mr RIBIERE Romuald,   |
| - Trésorier : Mr MAUX Alain,      | - Trésorier adjoint : Mr THERY Didier,   |
| - Secrétaire : Mme MAUX Isabelle, | - Secrétaire adjoint : Mr ROUVELOU Eric. |

Nos prochaines manifestations : le ball trap, les 22 et 23 juillet et le concours de belote, le 25 novembre.

L'A.C.C.A. remercie Mme le Maire, la municipalité, le comité des fêtes ainsi que les bénévoles pour leurs dévouements et leurs investissements.

Mme Maux Mélody, Présidente de l'A.C.C.A.

son moteur, pour nous amener non pas jusqu'au bout du monde mais jusqu'en Dordogne.

Amitié à tous.

## Gymnastique volontaire

L'association gymnastique volontaire, avec ses 23 licenciés, pour la saison 2016-2017, a tenu son assemblée générale le 15 juin dernier.

À cette occasion, la présidente a souligné la bonne ambiance de nos séances, et leur efficacité, pour nous maintenir en forme.

Rires, bavardages, galettes, anniversaires, danse, step, pound et autres activités de gymnastique volontaire ont été au programme de cette saison écoulée.



Cindy a réussi avec succès la formation, qui lui donne le droit d'animer nos séances, et nous l'en félicitons.

Nous avons encore suffisamment de bonne humeur à partager, pour accueillir d'autres participants, pour cela nous vous donnons rendez-vous le lundi 4 septembre à 19 heures à la salle polyvalente.

## Anciens écoliers



Comme chaque année, depuis l'année 2000, les anciens écoliers de la commune se retrouvent, autour d'une table préparée par Thierry et Angélique, gérants de l'auberge des Trois Clochers.

Nous avons retenu la date du samedi 19 mai 2018 pour l'an prochain.

Pour tout renseignement, vous pouvez contacter Mr Jean BAYLE au 05 55 39 84 93 ou la mairie au 05 55 39 80 83.

Bonnes vacances à toutes et à tous.

## Comité des fêtes

L'année festive a débuté, comme chacun sait, par le repas choucroute qui a connu son habituel succès, et ravi les palais les plus exigeants.

Rires, grillades et danses, étaient au rendez-vous de notre étincellent feu de la Saint-Jean.

Nous vous espérons plus nombreux pour le feu d'artifice, où les flambeaux attendent avec impatience les courageux porteurs pour ouvrir la marche. Cette fête sera agrémentée d'un bal gratuit, animé par la Boîte à Musique.



Je ne vous parle pas du cochon, agrippé à sa broche, prêt pour satisfaire vos papilles, le 05 août prochain, ou encore du car, qui fait chauffer

## Lou Amis

Les amis de St-Léger ont débuté l'année par un déjeuner amical, au cours duquel ils ont apprécié l'excellent repas préparé par l'auberge des Trois Clochers. Ils ont ensuite tiré les Rois, en dégustant les délicieuses galettes de Jean-Yves « Du Petit Limousin ». L'après-midi s'est poursuivie avec quelques pas de danse et des chansons.

Le loto du 8 mars, a connu une participation, un peu inférieure par rapport aux années précédentes. Peut-être, est-ce en raison des nombreuses manifestations, ce même jour, dans les communes voisines ? Merci à tous ceux qui nous ont offert des lots, ainsi qu'à nos fidèles amateurs de loto.

Le 29 avril ; adhérents et amis se sont réunis à la salle polyvalente pour passer, ensemble, un moment convivial et terminer la soirée par un casse-croûte.

Le 16 juin dernier, l'association avait convié, pour la 4<sup>ème</sup> année consécutive, ses membres et sympathisants à participer à une soirée « grillage » à l'auberge des Trois Clochers. Celle-ci s'est déroulée dans une ambiance toujours aussi chaleureuse. Les assiettes « grillade » et « entrecôte » étaient parfaites. Nos accordéonistes, Gaston et Jean, étaient là pour assurer l'ambiance. Compliments à Angélique et Thierry pour cette agréable soirée et pour leur amabilité.



Le gala de l'association aura lieu le samedi 7 octobre 2017, à 21 h 00, à la salle polyvalente.

# LE MOT DES ASSOCIATIONS

L'assemblée générale, se tiendra se tiendra le 2 décembre 2017, à 18 h 00, également, à la salle polyvalente.

L'année se terminera, par le repas de Noël, le samedi 16 décembre 2017, à partir de 18 h 00, toujours à la salle polyvalente.

Marcelle LYRAUD, la présidente, vous souhaite un très bon été à toutes et à tous.

## Tonus Vétérans Club

Comme de coutume, nous avons commencé l'année 2017 par la dégustation des traditionnelles galettes des rois. Et cette fois, pas de rois mais deux reines qui, en découvrant les fèves, ont gagné chacune la moitié du prix du voyage de fin de saison.

Au mois d'avril, Angélique et Thierry, les sympathiques gérants de l'Auberge des Trois Clochers nous ont préparé, selon leur habitude, un succulent repas qui a régalé la soixantaine d'adhérents et amis qui y ont participé. L'après-midi s'est déroulé dans une très bonne ambiance, avec chansons et histoires.

Tous les quinze jours, nous avons toujours le même plaisir à nous retrouver pour nos parties de jeux de société, agrémentées par des goûters sans parler des anniversaires que nous fêtons avec plaisir.



On joue ...



et

on goûte

Le 29 juin nous partirons en Creuse visiter la Cité Internationale de la Tapisserie, la Filature Artisanale de laines Terrade à Aubusson et, à Felletin, le Musée de la Diamanterie.

A partir du 6 juillet et jusqu'à la fin du mois d'août, nous nous retrouverons comme chaque année, tous les jeudis soir sur le terrain de RiRi, pour des parties de pétanques où réparties truculentes et éclats de rire seront au rendez-vous.

Si ces diverses activités vous intéressent, venez nous rejoindre.

Nous vous accueillerons avec grand plaisir.

Notre prochaine Assemblée générale, qui ouvrira le prochain exercice, se déroulera à la Salle des Fêtes le jeudi 14 septembre 2017 à 14 h 30.

En attendant de nous retrouver, nous vous souhaitons de passer un bel été avec si possible du beau temps.

Nicole Portier, Présidente

## Nature et Patrimoine



Nature et Patrimoine du canton de Laurière et des communes limitrophes

Mairie - 87370 LAURIERE

✉ [asso.naturepatrimoine87@gmail.com](mailto:asso.naturepatrimoine87@gmail.com)

Retrouvez sur notre site [www.nature-lauriere.asso.fr](http://www.nature-lauriere.asso.fr) :

- Le programme détaillé et actualisé chaque mois [rubrique **Agenda**]
- Les photos prises au cours de nos manifestations [rubrique **Adhérents**]

**Dimanche 2 juillet - Bersac sur Rivalier**, à l'église à 16h00. Concert polyphonique par « **Chant'Oc Greu** » suivi d'un bal en plein air dans le jardin par « **Des Fourmis dans les Pieds** »

**Samedi 22 juillet - Saint-Goussaud, 17h-19h**. Contes et Musiques sur le Puy des Roches au profit du CEN pour la création d'un parc à moutons. RV au Puy des Roches ou 16h45 à l'église de Jabreilles. *Programme à finaliser*

**Mercredi 26 juillet - Bersac sur Rivalier**, Visite de la lande de Rocherolles par Yvan Grugier du CEN. , rendez-vous devant l'église, à 09h00 et ouvert à tous.

**Samedi 23 septembre - La Jonchère**, bal Breton-Limousin et stage par Kastelodenn et Des Fourmis dans les Pieds

**Tous les mercredis de 20 h à 22 h**, Atelier de danse folk à la salle polyvalente de **Saint-Sulpice-Laurière** : *sauf vacances scolaires*.

# LE MOT DE LA MAISON DE LA TOURBIÈRE



## LE PLAN DE GESTION DE LA RESERVE NATURELLE DE LA TOURBIERE DES DAUGES



La Réserve naturelle nationale a été créée par l'Etat en 1998 pour la protection de la biodiversité. Un gestionnaire a été désigné : le Conservatoire d'espaces naturels du Limousin. Une convention lie l'Etat et le CEN Limousin pour s'occuper du site. Les réserves naturelles françaises doivent toutes se doter d'un plan de gestion. D'une durée de 5 ans (de 2015 à 2019), il met noir sur blanc des objectifs à atteindre et les actions pour le faire.

### 1<sup>ère</sup> partie : la description du site

La réserve naturelle fait 200 hectares.

La tourbière est âgée de 12 000 ans.

Il pleut 1 400 mm d'eau par an.

La nuit, en été, il y fait parfois 10 °C de moins qu'à Sauvagnac.





# LE MOT DE LA MAISON DE LA TOURBIÈRE

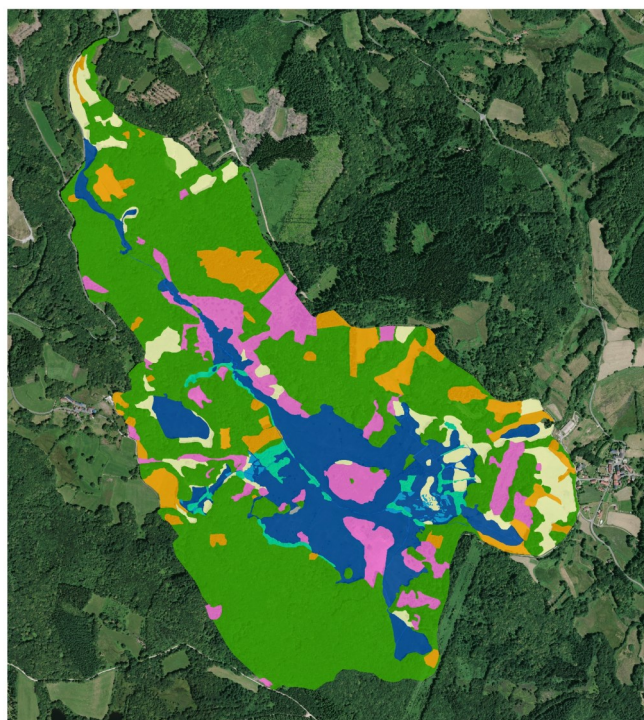

L'eau arrive principalement par le sous sol.

Le département de la Haute-Vienne, la commune de Saint-Léger-la-Montagne et le CEN Limousin sont propriétaires d'une grosse moitié du site.

Le reste sont des parcelles privées.

- Formations primaires sur rochers
- Landes et fourrés
- Pelouses et prairies naturelles acidiphiles
- Milieux agricoles et artificialisés
- Forêts de feuillus et autres boisements spontanés
- Forêts humides
- Tourbières et autres zones humides tourbeuses
- Zones humides non tourbeuses
- Eaux courantes

0 200 400 800 m  
Réalisation CEN Limousin, 2017. Sources IGN BD Ortho 2014



C'est aussi un site Natura 2000 (Europe) et un espace nature et découverte (Département de la Haute-Vienne).



Areva a exploité de l'uranium sous la tourbière durant 15 ans.

## 2<sup>ème</sup> partie : le patrimoine et les objectifs de conservation

Plus de 2 000 espèces d'animaux et de végétaux ont été recensés, dont certaines rares : Spiranthe d'été (orchidée), Lycopodes (fougères « primitives »), Rossolis (plantes carnivores), Engoulevent d'Europe (oiseau), Cordulie arctique (libellule), Chauve-souris (mammifères)... Les lavoirs, pêcheries, aqueducs et murets font aussi partis du patrimoine.

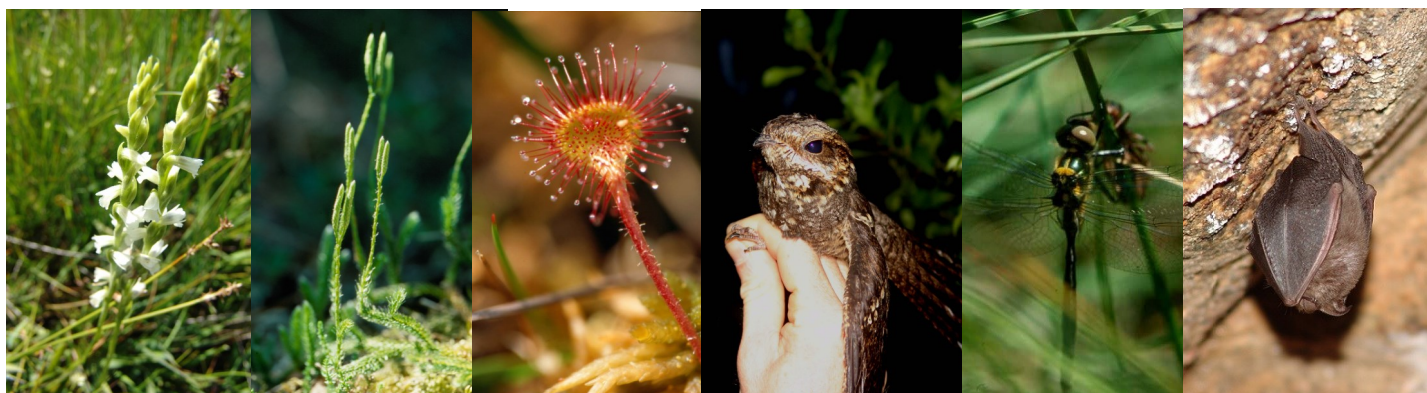

**Toutes ces espèces vivent et se reproduisent dans des milieux naturels qui doivent être restaurés et préservés via des objectifs :**

- Ralentir la dynamique de fermeture des milieux tourbeux : bûcheronnage, fauche et pâturage.
- Restauration des landes sèches et prairies : bûcheronnage, fauche et pâturage.
- Maîtrise foncière du site.
- Restaurer et conserver le petit patrimoine bâti.



# LE MOT DE LA MAISON DE LA TOURBIÈRE

- Préserver la diversité des essences forestières.
- Contribuer au bon état de sauvegarde des milieux naturels en connexion avec la réserve.
- Réaliser les suivis scientifiques des espèces rares.
- Mise en place d'actions de sensibilisation à l'environnement, accueil du public.
- Surveillance du site et actions de police de la nature.

## 3ème partie : les actions



## LE CALENDRIER DES ASSOCIATIONS

ACCA		TONUS VETERANS CLUB	
22 et 23.07.2017	Ball-trap	14.09.2017	Jeux
25.11.2017	Concours belote	21.09.2017	Jeux
COMITE DES FETES		05.10.2017	Jeux
08.07.2017	Feu d'artifice	19.10.2017	Jeux
05.08.2017	Cochon farci	02.11.2017	Jeux
30.09.2017	Voyage annuel	16.11.2017	Jeux
09.12.2017	Repas des aînés	30.11.2017	Jeux
LOU AMIS		14.12.2017	Jeux
07.10.2017	Gala	28.12.2017	Jeux
02.12.2017	Assemblée générale	V.T.T RANDO CLUB	
16.12.2017	Noël	19.11.2017	Rando de St-Léger

# ETAT CIVIL & NOUVEAUX ARRIVANTS

## ETAT CIVIL

### Naissance :

◇ Mlle Jade BODINEAU, le 19.04.2017 - Jeanmeyrat

### Mariage :

◇ Mme Corinne GOASGUEN et Mr Laurent LAPRADE, le 22.04.2017 Lailloux

### Décès :

◇ Mme Marie-Louise FAURE, en décembre 2016

◇ Mme Andrée, Alice CHABANNON, le 13.01.2017 - Leycuras

◇ Mme Francine LACHENY, le 15.04.2017 - Les Combes

◇ Mme Ginette, Christiane DEVILLECHABROL, le 06.02.2017 Mallety

◇ Mr René REIX, le 28.05.2017 - Lavedrenne

## NOUVEAUX ARRIVANTS

◇ Mme Anne LIS, Lasgorceix (anciennement Roger PERUSSON)

◇ Mr et Mme Jean-François VERGNAUD, Jeanmeyrat (anciennement Gaston PERUSSON)

◇ Mme Béatrice BILLECOQ, Mallety (anciennement Marie-Louise LENOIR)

◇ Mme Fanny GOURAUD et Mr Charles AHARONIAN, Jeanmeyrat, (anciennement famille BUISSON)

◇ Mr et Mme Thierry ISEL, les Combes (anciennement Philippe BRUAN)

◇ Mme Mélody MAUX, Jeanmeyrat

# TARIFS COMMUNAUX 2017

GESTION DES CIMETIERES		LOYERS COMMUNAUX	
Concession le m²	58.00 €	SALLE POLYVALENTE	
Concession columbarium 15 ans Concession columbarium 30 ans	250.00 € 400.00 €	ASSOCIATIONS COMMUNALES	Gratuit (caution néant)
Forfait caveau communal (6 mois)	45.00 €	ASSOCIATIONS CANTONALES & HABITANTS DE LA COM-MUNE	
Caveau communal/jour supplémentaire	4.00 €	Location : 1 <sup>er</sup> jour (Caution 1 000 €) 2 <sup>ème</sup> jour	150.00 € 75.00 €
Forfait nettoyage de caveau	120.00 €	AUTRES	
SERVICE DE L'EAU		Location : 1 <sup>er</sup> jour (Caution 1 000 €) 2 <sup>ème</sup> jour	380.00 € 190.00 €
Nouveau branchement	Prix coûtant	AUBERGE DES TROIS CLOCHERS	
Fermeture de la vanne Ouverture de la vanne	30.00 € 30.00 €	Location : 1 <sup>er</sup> jour (Caution 1 000 €) 2 <sup>ème</sup> jour	150.00 € 75.00 €
Résiliation avec retrait de compteur	60.00 €	GITE RURAL « MAIRIE »	
Compteur gelé	Prix coûtant	La nuitée (Caution 500.00 €)	75.00 €
Abonnement Location compteur	35.00 € 12.00 €	La semaine (Caution 500.00 €)	275.00 €
Prix du mètre cube	1.05 €	Le mois (Caution 500.00 €)	400.00 €



**Conservatoire  
des espaces naturels  
du Limousin**



**Musaraigne aquatique**



**Lucane**



**Damier de la succise**



**Géotrupe**



**Triton marbre**



**Cordulie artique**



**Dolomede**



**Pic noir**



**Orvet**



**Micromata**



**Salamandre**